



Rimini, 19 febbraio 2007

**e/ - Fix 02.07.02**

**Documentazione di rilascio**

## INDICE

<b>1</b>	<b>FIX 02.07.02 DI E/</b> .....	<b>3</b>
<b>2</b>	<b>NOTE DI INSTALLAZIONE</b> .....	<b>4</b>
2.1	PRELEVAMENTO DEI FILE DAL SITO ESA O DAL DVD DI AGGIORNAMENTO .....	4
2.2	INSTALLAZIONE DEL FIX DI E/ .....	5
2.3	INSTALLAZIONE DEL FIX DI E/ SUI CLIENT .....	15
2.4	INSTALLAZIONE DEL FIX DEI MODULI AGGIUNTIVI.....	16
2.4.1	<i>e/studio: moduli Redditi</i> .....	16
2.4.2	<i>Dichiarativi aziendali: moduli Redditi</i> .....	18
2.4.3	<i>Dichiarativi stand-alone: moduli Redditi</i> .....	20
2.4.4	<i>e/studio: Gestione Pratiche</i> .....	22
<b>3</b>	<b>CONTENUTO DEL FIX</b> .....	<b>23</b>
3.1	NUOVE IMPLEMENTAZIONI .....	23
3.1.1	<i>Modifiche a installazione e utilizzo Moduli Redditi</i> .....	23
3.2	MODULI REDDITI PER 2007.....	24
3.3	AGGIORNAMENTO DOCUMENTAZIONE .....	25

## 1 Fix 02.07.02 di e/

---

Il presente fix viene distribuito per risolvere alcune anomalie e/o aggiungere nuove funzionalità relative ai prodotti:

- **e/aziendale (e/uno PI, e/dueR, e/due ed e/tre)** allineato alla release **02.07.01**
- **e/studio** allineato alla release **02.07.01**
- **Dichiarativi aziendali** allineato alla release **02.07**
- **Dichiarativi stand-alone** allineato alla release **02.07**

Per i moduli aggiuntivi:

- Gestione Pratiche deve essere **allineato alla release 02.07.00.01 (rel. 10)**

*Consigliamo di leggere attentamente tutte le Note di installazione prima di procedere operativamente.*

Il fix viene distribuito attraverso un file autoscompattante che assume il nome **F020702.EXE**. Questo file gestisce l'installazione del fix relativo a:

- versione base di [e/aziendale](#) – [e/studio](#)
- [Business Intelligence](#)
- [Convertitore](#)
- [eAdd](#) (Contabilità Direzionale / Tesoreria)– se presente  
(se necessario, l'aggiornamento della base dati deve comunque essere eseguita manualmente dall'installatore; fare riferimento al capitolo [Installazione del fix dei moduli aggiuntivi](#) per i dettagli del caso)
- [eProd](#) (DiBa / Produzione)– se presente
- [eCRM](#) (Gestione dei rapporti con i clienti)– se presente
- [eDettaglio](#) (Server Casse) – se presente

E' possibile inoltre la presenza di altri che fanno riferimento a:

- [ulteriori moduli aggiuntivi](#) (e-Commerce, eJob, eSkipper, Basilea2, ecc.): se presenti, i moduli aggiuntivi vengono distribuiti anch'essi attraverso dei file autoscompattanti raggruppati per moduli. Fare riferimento al paragrafo [Installazione del fix dei moduli aggiuntivi](#) per tutti i dettagli del caso
- [moduli Redditi](#) (730, Unico PF, Unico SC, Pratiche, ecc.): se presenti, i moduli relativi ai Redditi (validi per le configurazioni sia di *e/aziendale* che *e/studio* che *Dichiarativi stand-alone*) vengono distribuiti anch'essi attraverso dei file autoscompattanti raggruppati per moduli. Fare riferimento al paragrafo [Installazione del fix dei moduli aggiuntivi](#) per tutti i dettagli del caso

Tutti i file sono disponibili solo sul sito FTP Esa ([www.esasoftware.com](http://www.esasoftware.com) - [ES@NET](#) Area Riservata del portale ESA), nella cartella che identifica la release. In alcuni casi i fix fiscali per e/studio potrebbero essere distribuiti anche attraverso un dvd di aggiornamento che contiene sostanzialmente gli stessi file, suddivisi per release, presenti sul sito Esa.

### Note

- **Prima di eseguire l'installazione del fix si consiglia di eseguire la copia di salvataggio completa degli archivi**
- **Durante l'installazione del fix nessun utente deve utilizzare e/**

## 2 Note di installazione

---

Per installare il presente fix eseguire quanto di seguito indicato:

1. **prelevamento** dei file dal sito ESA o dal dvd di aggiornamento
2. estrazione ed **installazione del fix di e/**; automaticamente:
  - a. viene eseguito l'aggiornamento della base dati di e/
  - b. viene eseguito l'aggiornamento dei programmi di e/aziendale o e/studio sul computer da cui si sta lavorando
  - c. se presenti, vengono aggiornati i programmi dei moduli aggiuntivi eAdd, eProd, eCRM, eDettaglio sul computer da cui si sta lavorando
  - d. viene copiato nella cartella MASTER\_E il setup di e/aziendale o e/studio con cui aggiornare i programmi sui client
  - e. se presenti, vengono copiati nella cartella MASTER\_E i setup dei moduli aggiuntivi eAdd, eProd, eCRM, eDettaglio con cui aggiornare i programmi sui client
3. *in caso di configurazione di rete* → utilizzo del setup presenti nella cartella MASTER\_E per eseguire l'**installazione del fix di e/ sui client** (aggiornamento dei programmi)
4. *in caso di presenza di moduli aggiuntivi* (eAdd, Moduli Redditi, ecc.) → utilizzo di setup specifici per eseguire l'**installazione del fix dei moduli aggiuntivi**

La corretta installazione del fix è riscontrabile dal cambio del numero versione presente in alto a destra nella videata di richiesta login: **02.07.02**.

### 2.1 Prelevamento dei file dal sito ESA o dal dvd di aggiornamento

**ATTENZIONE:** con questo fix non è disponibile l'aggiornamento tramite la procedura LiveUpdate (Aggiornamento da Internet). Nei prossimi giorni verrà inviato un notiziario tecnico dove verrà illustrato il funzionamento di tale procedura, il suo corretto utilizzo, e i casi in cui consigliamo di utilizzarlo.

In caso di prelevamento dei file sul sito FTP [ESA@NET](#) - Area riservata, i file da prelevare sono quelli standard del fix vero e proprio:

1. **F020702.exe** = per il fix e/aziendale – e/studio vero e proprio
2. **F020702.doc/pdf** = documentazione – note di installazione e utilizzo fix

A questi si aggiungono, a seconda delle esigenze, i seguenti files:

1. per moduli **Redditi** (nella cartella Redditi tranne la documentazione):
  - a. AnagUnica\_272.exe
  - b. BancaDati\_272.exe
  - c. BancaDatiEvol\_272.exe
  - d. Calcololmposte\_272.exe
  - e. CompCondivisi\_272.exe
  - f. ComponentiNET\_272.exe
  - g. ComponentiNETCond\_272.exe
  - h. ConsoleRedditi\_272.exe
  - i. F24\_272.exe
  - j. InstProcedure\_272.exe
  - k. Master\_e\_272.exe
  - l. MSDE2000a\_272.exe
  - m. TraOmni2006\_272.exe
  - n. TuttOK\_272.exe
  - o. Utenti\_272.exe
  - p. Dichiarativi\_SA\_272.exe (per l'installazione di Dichiarativi stand-alone / Dichiarativi aziendali)
  - q. Documentazione.chm (documentazione di installazione moduli Redditi)
  - r. Dichiarativi\_aziendali\_SA.chm (documentazione di installazione moduli Redditi per Dichiarativi stand-alone / Dichiarativi aziendali)

- s. E-Redditi\_guida\_2007.doc (documentazione)
- t. E-Redditi\_trasferimenti\_2007.doc (documentazione)

- 2. per **Gestione Pratiche**:
  - a. Pratiche\_10.1\_272.exe

L'installazione degli altri moduli invece avviene nella modalità standard come documentato nelle note Documentazione.chm presente nel dvd stesso o distribuito con il fix.

## 2.2 Installazione del fix di e/

### File: F020702.exe

L'estrazione e la successiva installazione del fix di e/ permette la conversione della base dati comune e l'installazione dei nuovi programmi aggiornati solo sul computer da cui si sta eseguendo l'operazione. A seconda del tipo di installazione adottata durante l'installazione della release master di riferimento, si può scegliere utilizzare la:

- o Installazione **centralizzata** (*Console di e/*) del fix che, dopo l'aggiornamento della base dati e dei file comuni (per le elaborazioni/stampe, script SQL., Nota Integrativa, ecc.), prevede l'aggiornamento automatico dei programmi su tutti i client disponibili sulla rete da un'unica postazione
- o Installazione **locale** del fix che, dopo l'aggiornamento della base dati e dei file comuni (per le elaborazioni/stampe, script SQL, Nota Integrativa, ecc.), prevede l'aggiornamento dei programmi sui client della rete da eseguirsi "localmente", cioè procedendo con l'estrazione e l'installazione del fix su ogni postazione di lavoro disponibile

Qui di seguito, suddivise per tipo di installazione, un elenco schematico delle operazioni da eseguire.

### Operazioni preliminari comuni ad entrambi i tipi di installazione

Prima di procedere con l'aggiornamento si consiglia di eseguire le seguenti operazioni indipendenti dal tipo di installazione:

1. Copia di salvataggio COMPLETA di tutta la base dati di e/

### Installazione centralizzata

Sul computer che svolge funzioni di **Console** (può anche essere il computer su cui è installata la base dati o un altro computer client) viene eseguito:

1. Estrazione ed installazione del fix (file F020702.EXE) che provvede automaticamente a:
  - a. Copia dei setup dei fix nella cartella condivisa
  - b. Conversione della base dati sul server e copia dei files comuni
  - c. Aggiornamento della Console di e/ già installata (se necessario)
2. Aggiornamento dei programmi di e/ sui client tramite l'uso della Console di e/
3. Aggiornamento dei moduli aggiuntivi di e/ (\*) (se necessario)

(\*) – la Console, oltre ad aggiornare e/, provvede ad aggiornare i moduli aggiuntivi eAdd, eProd, eCRM e eDettaglio. Per tutti gli eventuali altri moduli è necessario utilizzare il metodo descritto per la installazione Locale

### Installazione locale

Sul computer che svolge funzioni di **Server** (valido anche per **Monoutente**), oppure su un client qualsiasi della rete, viene eseguito:

1. Estrazione ed installazione del fix (file F020702.EXE) che provvede automaticamente a:
  - a. Copia dei setup dei fix nella cartella condivisa
  - b. Conversione della base dati sul server e copia dei files comuni
  - c. Aggiornamento dei programmi di e/ (se presenti)
2. Aggiornamento moduli aggiuntivi di e/ (se necessario)

Su tutti i computer che svolgono funzioni di **Client** viene eseguito:

1. Aggiornamento dei programmi di e/ sui client tramite l'esecuzione manuale del setup relativo
2. Aggiornamento dei moduli aggiuntivi di e/ (se necessario)

Ecco quindi la descrizione dettagliata delle operazioni sopra elencate.

### **Copia di salvataggio completa di tutta la base dati di e/**

Prima di eseguire una operazione di aggiornamento, si consiglia di eseguire una copia di salvataggio **COMPLETA** (database di sistema e database aziendali) degli archivi. Questo a scopo precauzionale nel caso in cui, per un qualsiasi motivo, la procedura di conversione fallisse e indipendentemente dalle copie eventualmente schedate e gestite automaticamente. Per eseguire questa copia “una tantum” utilizzare la procedura di “Gestione copie” di e/, presente nel menù Programmi / ESA Software. Maggiori informazioni sull'utilizzo del programma sono presenti nell'help in linea di e/ attivabile con il tasto funzione F1.

### **Estrazione ed installazione del fix**

Per estrarre ed installare il contenuto del fix occorre:

- Eseguire (doppio clic) il file **F020702.EXE**. Il file è autoscompattante per cui non è necessario che il pc su cui si sta eseguendo l'installazione sia dotato del software WinZip per la gestione dei files compressi. Cliccare su OK



- Cliccare sul bottone “Setup” per iniziare l'estrazione e la successiva installazione. In questa fase vengono anche copiati i file comuni (per le elaborazioni/stampe, script SQL, Nota Integrativa, ecc.) nei percorsi condivisi specificati durante l'installazione del master di e/



- **In caso di installazione LOCALE** (o in caso di Installazione CENTRALIZZATA solo se il programma non riesce a trovare la cartella condivisa in cui è stato ricopiato il dvd della master release) viene richiesto di specificare una cartella di scompattazione; il programma propone “C:\Master\_e” o “\\nomecondivisione\Master\_e” (si consiglia di confermare i valori proposti). Nella cartella indicata verranno ricopiati i setup veri e propri del fix: è importante quindi che essa sia condivisa in lettura/scrittura per tutti i client che dovranno essere successivamente aggiornati. Da questa cartella infatti saranno prelevati (manualmente o tramite la Console di e/) e setup per l'aggiornamento dei client della rete.



- **In caso di installazione LOCALE** viene quindi richiesto di eseguire la procedura di Conversione Archivi: la prima volta che si sta installando il fix bisogna rispondere “Sì”; tutte le volte successive, quando cioè la base dati è già stata aggiornata e si stanno aggiornando i client, rispondere “No”. Questa richiesta è giustificata dal fatto che, dalla release 02.05, durante gli aggiornamenti, in caso di errore (tipicamente di conversione archivi) è disponibile un meccanismo di ripristino automatico della situazione precedente. In questo caso infatti è possibile, ripristinando manualmente (usando cioè l'apposito programma di Gestione Copie), la copia totale degli archivi – copia eseguita immediatamente prima dell'inizio della conversione come da note di installazione – ricreare la situazione presente prima dell'inizio di tutto il processo di conversione.

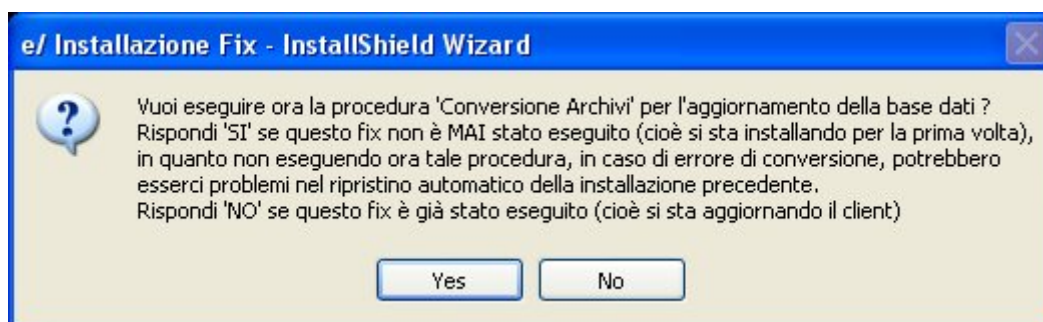

- **CASO PARTICOLARE.** Nel caso in cui il fix disponga di una nuova versione per programma di installazione centralizzata (Console di e/) e non ne viene rilevata la presenza sul computer che su cui si sta installando, viene emesso un avvertimento dove viene evidenziata questa situazione. **In caso di installazione LOCALE** (quindi la Console non viene utilizzata) ignorare il messaggio e proseguire cliccando su “OK”. **In caso di installazione CENTRALIZZATA** significa che non è possibile aggiornare il programma Console di e/: reinstallare il fix sul computer su cui è stato installato tale programma



- Viene quindi richiesto di procedere con l'aggiornamento della base dati. Confermare cliccando sul bottone "Si" (N.B.: se in questa fase non si converte la base dati – scelta sconsigliata – è possibile eseguirla in un secondo momento utilizzando il programma "Conversione archivi" presente nel menù Start / Programmi ESA Software di Windows). **In caso di installazione LOCALE – lato SERVER**, rispondere "Si" alla richiesta di conversione archivi. **In caso di installazione LOCALE – lato CLIENT (\* vedi nota)**, rispondere "No" alla richiesta di conversione archivi – che è già stata eseguita in precedenza lato server (rispondere "Si" se la base dati non è ancora stata convertita, perché per esempio si sta eseguendo l'aggiornamento di una installazione DbServer con server dedicato in remoto da un client, e comunque SOLO quando la base dati non è ancora stata allineata; tutte le volte successive rispondere sempre "No" alla richiesta e proseguire con l'installazione dei programmi in locale).

(\* nota bene - installazione LOCALE – lato CLIENT) pur essendo possibile utilizzare il file FXXXXXX.EXE, per eseguire l'aggiornamento del client SI CONSIGLIA di fare quanto descritto nel successivo paragrafo **Aggiornamento dei programmi di e/ sui client**: è questo infatti il vero processo di aggiornamento da seguire.



Inizia così la parte di conversione della **base dati** vera e propria

- Cliccare su "Avanti" nella videata introduttiva

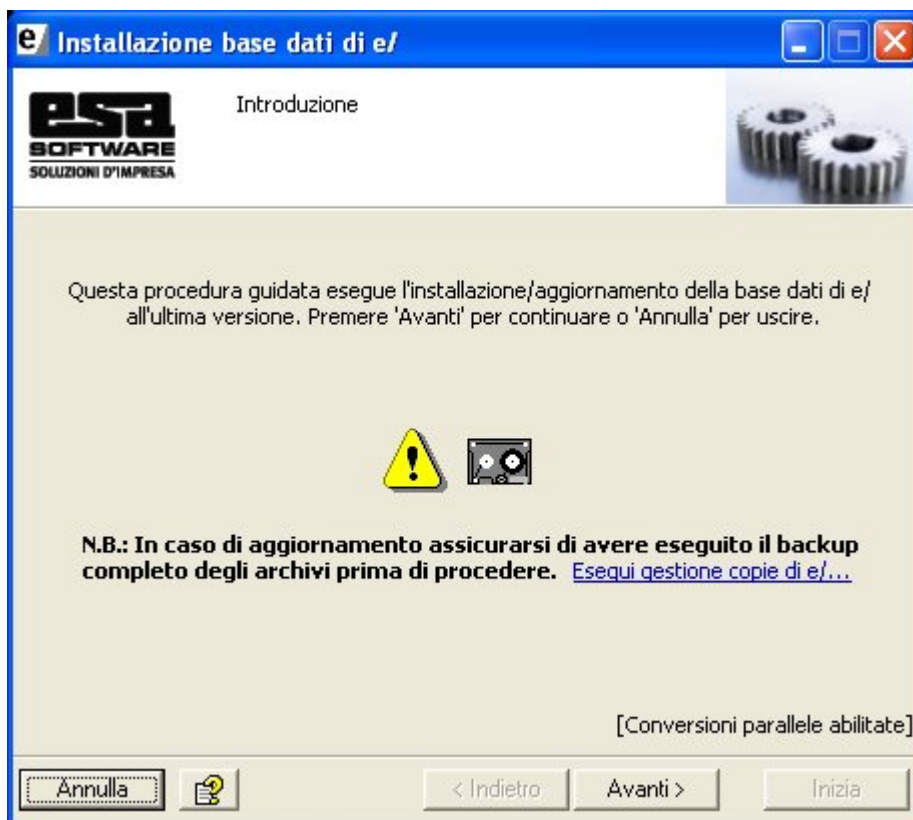

- Inserire i **parametri di connessione** al server della base dati:
  - *Server* (nome del computer che svolge funzioni di server base dati); il programma propone in automatico il nome del computer specificato durante l'installazione della master release; si consiglia di non modificare i valori proposti; N.B.: si tenga presente che se l'installazione di SQL Server è stata fatta su una istanza nominata e non sulla istanza di default, nel nome Server bisogna indicare *nomeserver\nomeistanza* per riuscire a connettersi al database
  - *Autenticazione di Windows* nel caso in cui ci si debba connettere a SQL Server utilizzando le credenziali di Windows (cioè l'utente di Windows con cui si si è connessi al pc); tranne caso particolare è preferibile non impostare questo indicatore ed utilizzare l'utente supervisore "sa" di SQL Server
  - *Utente* amministratore del database (inserire **sa**, cioè l'utente amministratore di SQL Server)
  - *Password* per l'utente amministratore (cioè la password immessa durante l'installazione di SQL Server); N.B.: se è stata eseguita l'installazione automatica di MSDE 2000, la password che è stata inserita è **dbesa**

Installazione di e/

ESA SOFTWARE  
SOLUZIONI D'IMPRESA

Inserire i parametri di connessione.

Server SERVERDB

Autenticazione di Windows

Utente sa

Password \*\*\*

Specificare l'utente e la password di accesso dell'amministratore di SQL Server (sa) oppure selezionare "Autenticazione di Windows" se ci si è già autenticati in windows come amministratori del dominio.

Annulla ? < Indietro Avanti > Inizia

- Inserire quindi i **percorsi** relativi ai dati / script da eseguire. Viene richiesta:
  - *Directory script*: è la cartella che contiene gli script necessari alla installazione della base dati (propone la directory degli script o di AggiornaDB). Si consiglia di non modificare il valore proposto
  - *Directory temporanea*: è la cartella temporanea utilizzata internamente dal processo di installazione (propone la "temp" di Windows); in questa directory vengono salvati i file con le eventuali segnalazioni di errore; questi file, uno per ogni database, assume il nome "Conv\_XXXXX\_yyyy.Log" dove "XXXXX" è il nome del database aziendale e "yyyy" è il numero della release della conversione eseguita. Si consiglia di non modificare il valore proposto

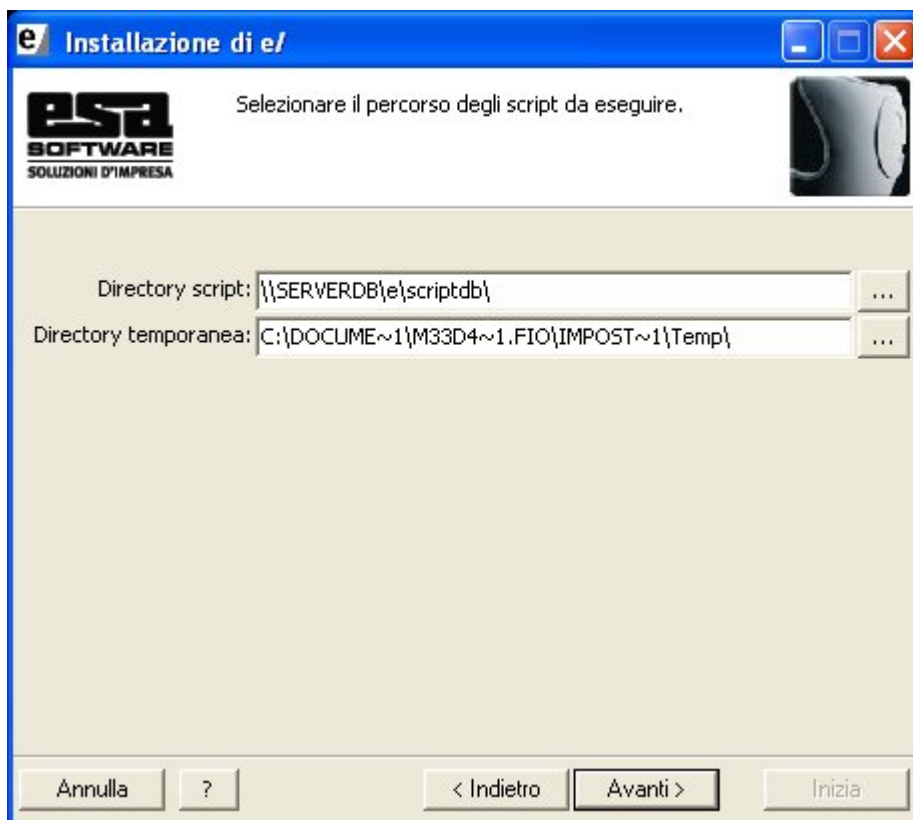

- o Viene presentato l'elenco delle aziende disponibili già selezionate per l'aggiornamento. Si consiglia di mantenere tale selezione e di aggiornare TUTTE le aziende compreso le eventuali aziende dimostrative. La "Release di aggiornamento Fix" da selezionare in alto è **02.07.02**. Cliccare su "Avanti" per proseguire.

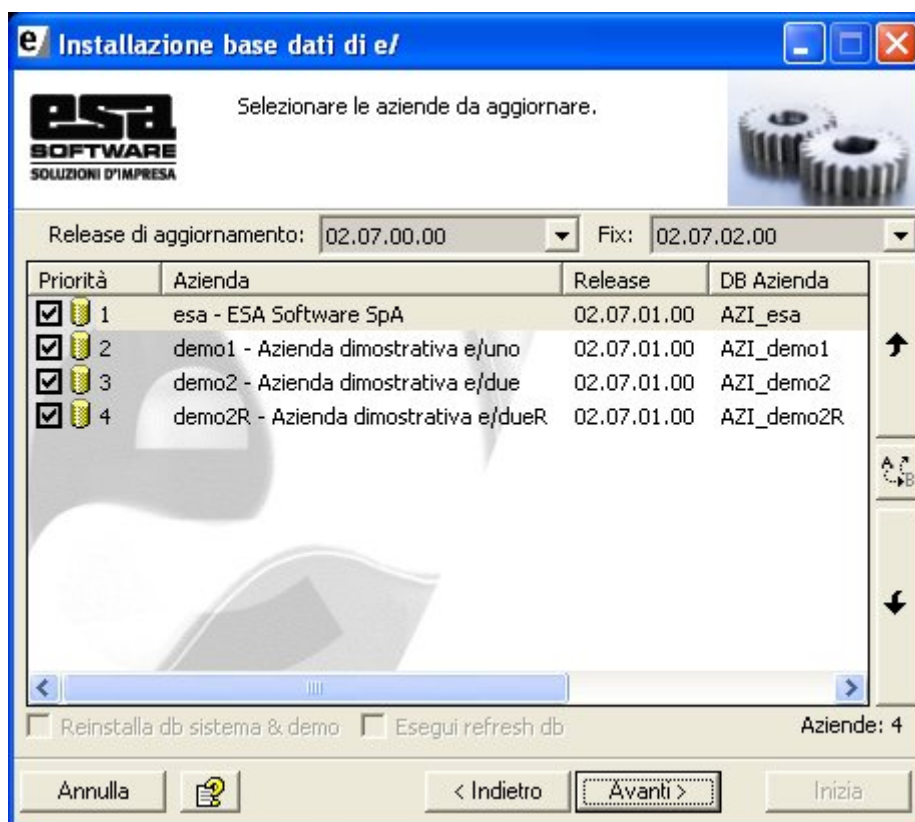

- Selezionare le **opzioni** per controllare gli eventuali utenti connessi alla base dati e impostare alcune opzioni di conversione. In dettaglio:
  - *Visualizza utenti connessi alla base dati ...* permette di verificare eventuali utenti che stanno utilizzando la base dati oggetto di conversione. Premesso che, in fase di aggiornamento archivi, nessun utente deve utilizzare la procedura (e che la stessa, una volta partita, blocca in maniera esclusiva tutti i database), con questo bottone è possibile avere l'elenco degli utenti connessi e, se necessario, disconnetterli. **In ogni caso l'inizio della conversione determina la disconnessione forzata degli eventuali utenti in uso in e/.** **ATTENZIONE:** *se si disconnettono gli utenti in questa fase, l'operazione viene eseguita senza generare alcun avviso all'utente connesso e con la perdita dei dati non salvati. Si consiglia pertanto di utilizzare questa procedura solo in casi estremi e principalmente come controllo: è sicuramente più consigliabile far uscire gli utenti da e/ con il metodo normale di uscita previsto da e/. Si ricorda anche che nell'elenco appariranno anche gli "utenti" associati ai servizi di Background e CRM: anche in questo caso pur, essendo possibile disconnetterli, è preferibile fermare i servizi (specialmente quello di Background) con l'apposita procedura prima di eseguire la conversione*
  - *Cancellazione degli esiti delle elaborazioni/stampe (log):* permette di cancellare gli esiti delle elaborazioni / stampe (log) che e/ genera automaticamente durante il suo normale utilizzo. Questi messaggi (log) vengono salvati in una tabella di sistema che, col tempo, può diventare molto consistente. La cancellazione del contenuto di questa tabella, che altrimenti dovrebbe essere convertita, può aumentare la velocità della conversione. (N.B.: gli esiti sono visibili ed eventualmente cancellabili anche da e/ con i programmi relativi disponibili nel modulo Utilità \ Gestione esiti)
  - *Genera log dettagliato sui tempi di conversione* permette la generazione di un file di "log" (file di testo) che conterrà l'indicazione dettagliata sui tempi di conversione. Queste informazioni possono essere utili per avere una idea sui tempi e quindi per organizzare le future conversioni delle prossime release
  - *Al termine esegui attività aggiuntiva di ottimizzazione database* permette, dopo che gli archivi sono stati convertiti, di eseguire una ottimizzazione dei database (check correttezza del db, ricostruzione indici, aggiornamento statistiche, compattazione database). L'ottimizzazione del database, oltre ad eseguire un controllo della base dati, consente un generale miglioramento delle prestazioni del sistema

Naturalmente queste ultime due operazioni aumentano il tempo di completamento della conversione degli archivi. Impostare o meno gli indicatori a seconda delle esigenze e cliccare "Avanti" per proseguire.

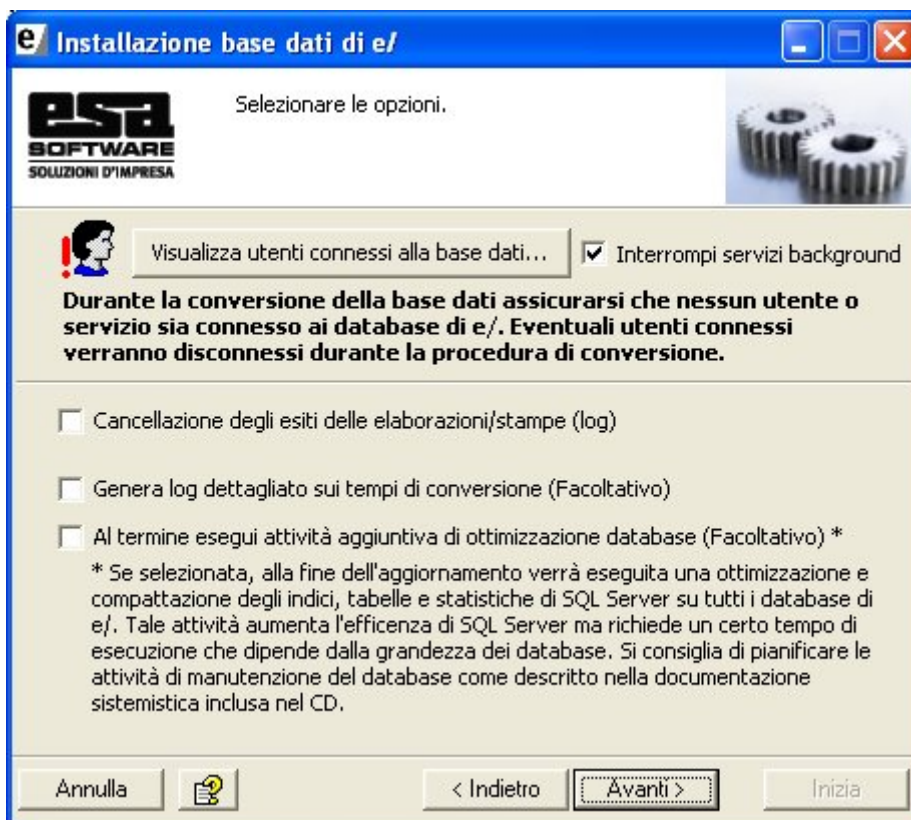

- o Confermare l'inizio della procedura di conversione della base dati cliccando sul bottone "Inizia":

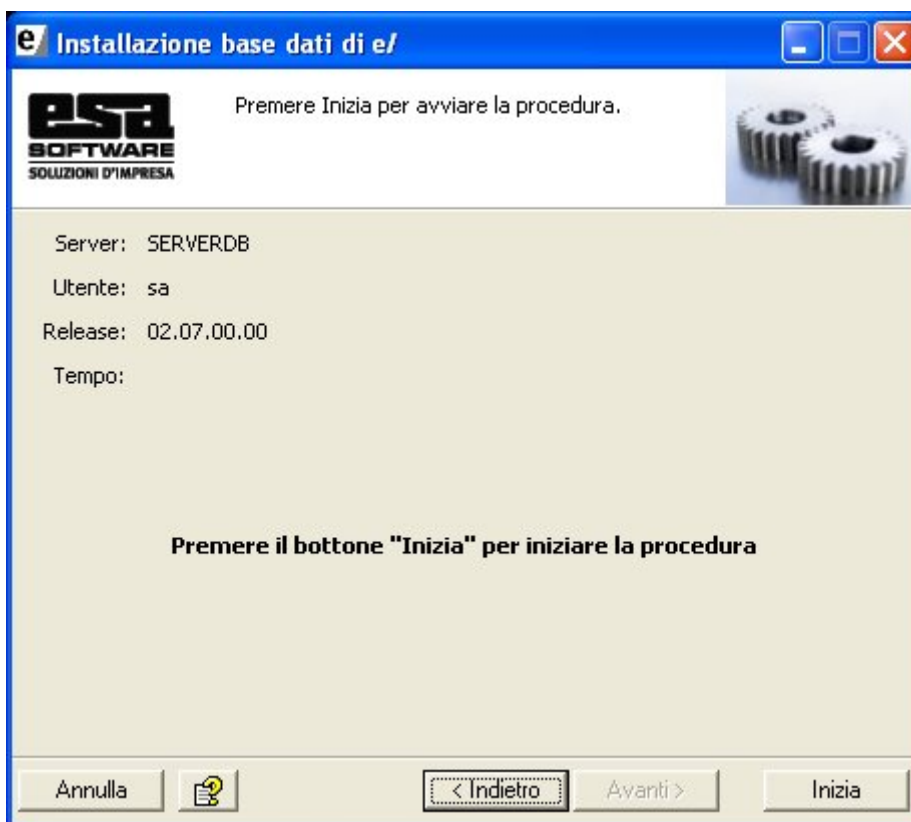

- o Al termine viene visualizzato un apposito messaggio di fine:



Inizia così la parte di aggiornamento dei **programmi** vera e propria (se necessario)

---

- **CASO PARTICOLARE.** Se per un qualsiasi motivo la base dati di e/ non è stata aggiornata con successo, è possibile non dare inizio al processo di installazione dei programmi rispondendo "No" alla domanda relativa



*In questo caso l'installazione non è quindi stata completata. Per ripristinare la situazione iniziale presente prima dell'inizio di tutto il processo di conversione è sufficiente eseguire il ripristino della copia di salvataggio degli archivi (che l'installatore ha eseguito prima dell'aggiornamento come consigliato nelle note di installazione) mediante il normale programma di Gestione Copie*

- **In caso di installazione CENTRALIZZATA** non viene eseguita nessuna operazione perché l'aggiornamento dei programmi sui vari client della rete deve essere eseguita attraverso l'utilizzo della Console di e/. Per l'uso della Console si rimanda alle istruzioni in linea disponibili con il programma. Se necessario, il programma stesso della Console viene aggiornato
- **In caso di installazione LOCALE** l'aggiornamento dei programmi sul computer su cui si sta installando, se necessario, parte automaticamente. Al termine viene visualizzato un apposito messaggio di fine:

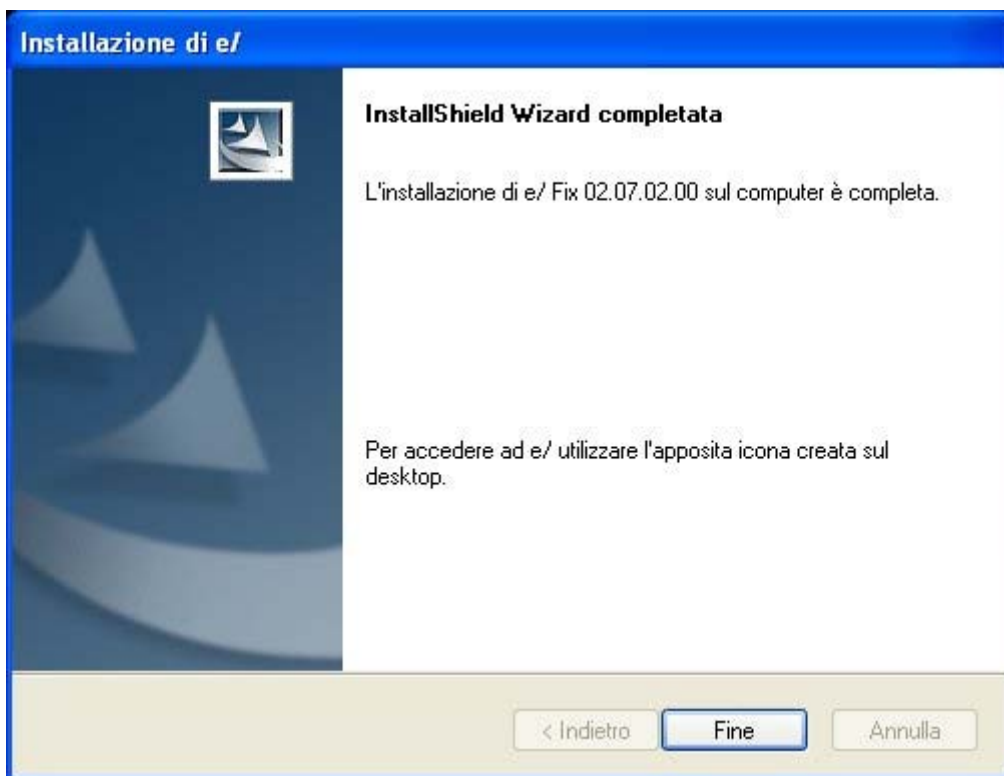

- Se sono presenti i moduli aggiuntivi **eAdd** (Contabilità Direzionale e Tesoreria), **eProd** (DiBa – Produzione), **eCRM** (Gestione dei rapporti con i clienti) o **eDettaglio** (Server Casse) e se è previsto il fix anche per essi, l'aggiornamento dei programmi sul computer su cui si sta installando parte automaticamente. *N.B.: attendere SEMPRE la videata di "Installazione terminata" (vedi immagine più avanti) per avere conferma della installazione di tutti i fix previsti; non cliccare MAI sul bottone "Cancel" della videata di estrazione del fix a meno che non si voglia interrompere l'installazione*
- Al termine delle operazioni di estrazione e installazione del fix viene emesso un apposito messaggio di fine:

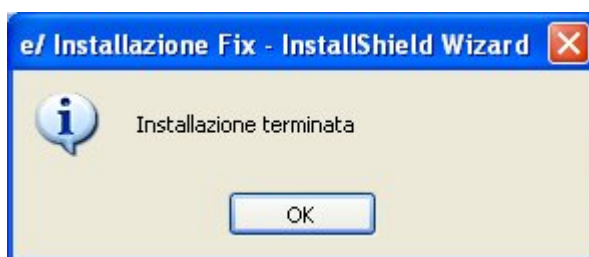

- **In caso di installazione CENTRALIZZATA**, se il computer su cui si sta installando contiene il programma della Console di e/, al termine viene automaticamente aperto tale programma per l'aggiornamento delle workstation. Per l'uso della Console si rimanda alle istruzioni in linea disponibili con il programma.

## 2.3 Installazione del fix di e/ sui client

File `\\nomecondivisione\Master_e\Fix_e_02070200\Setup.exe`

L'aggiornamento dei programmi sui vari client della rete viene eseguita in due modalità diverse a seconda del tipo di installazione:

- **In caso di installazione CENTRALIZZATA** l'aggiornamento dei programmi sui vari client della rete deve essere eseguita attraverso l'utilizzo della Console di e/. Per l'uso della Console si rimanda alle istruzioni in linea disponibili con il programma

- **In caso di installazione LOCALE** eseguire il file **Setup.exe** presente nella cartella "**\\nomecondivisioneMaster\_e\Fix\_e\_02070200**" dove è stato scompattato il fix (vedi precedente paragrafo [Installazione del fix di e/](#)). L'installazione dei programmi parte automaticamente e al termine viene visualizzato un apposito messaggio di fine.

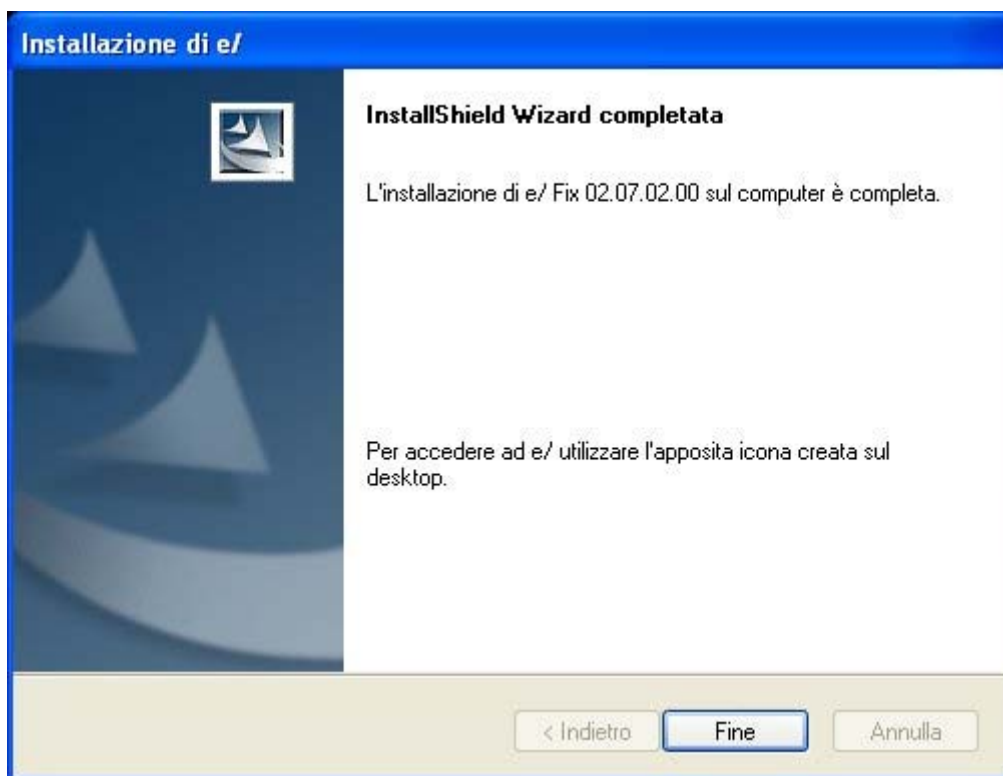

## 2.4 Installazione del fix dei moduli aggiuntivi

Il presente fix, oltre ai programmi relativi ad e/aziendale ed e/studio, contiene l'aggiornamento dei seguenti **moduli Aggiuntivi**:

- e/studio: moduli Redditi 2007
- Dichiarativi aziendali: moduli Redditi 2007
- Dichiarativi stand.alone: moduli Redditi 2007
- e/studio: Gestione Pratiche

### 2.4.1 e/studio: moduli Redditi

Il presente fix contiene aggiornamenti e/o nuovi moduli dei Redditi di e/studio. L'elenco completo è indicato nel capitolo "Elenco moduli Redditi disponibili" presente nel documento **E-Redditi guida\_2007.doc** disponibile con il fix. Per installare la parte di fix relativa ai **Redditi di e/studio** occorre:

1. prelevare dal sito FTP Esa i files relativi ai moduli Redditi e copiarli in una cartella temporanea
2. scompattare tali files
3. eseguire l'installazione vera e propria

Attualmente i moduli Redditi non rientrano tra i moduli gestiti dalla installazione **centralizzata** (cioè utilizzando la Console di e/). Pertanto la loro installazione può essere eseguita solo attraverso la installazione **locale** di seguito descritta.

1. Prelevare dal sito FTP Esa [ESA@NET](#) - Area riservata – cartella "**Redditi**" i seguenti file:
  - **AnagUnica\_272.exe**
  - **BancaDati\_272.exe**
  - **BancaDatiEvol\_272.exe**

- **CalcoloImposte\_272.exe**
- **CompCondivisi\_272.exe**
- **ComponentiNET\_272.exe**
- **ComponentiNETCond\_272.exe**
- **ConsoleRedditi\_272.exe**
- **F24\_272.exe**
- **InstProcedure\_272.exe**
- **Master\_e\_272.exe**
- **MSDE2000a\_272.exe**
- **TraOmni2006\_272.exe**
- **TuttOK\_272.exe**
- **Utenti\_272.exe**

I programmi relativi ai Software di Controllo sono contenuti nella sottocartella "Sw\_controlli".

**ATTENZIONE:** con questo fix non è disponibile l'aggiornamento tramite la procedura LiveUpdate (Aggiornamento da Internet). Nei prossimi giorni verrà inviato un notiziario tecnico dove verrà illustrato il funzionamento di tale procedura, il suo corretto utilizzo, e i casi in cui consigliamo di utilizzarlo.

**2.** Dopo averli copiati in locale in una cartella temporanea, assicurarsi che nessun utente stia eseguendo le procedure dei Redditi ed eseguire ogni singolo file con un doppio clic. La fase di scompattazione è la medesima per tutti i file. Qui, come esempio, si riporta quella relativa al file **F24\_272.exe**:



Alla richiesta della "Cartella di destinazione" specificare il percorso dove la parte Server del singolo modulo è stata installata facendo attenzione a modificare il disco di rete se l'aggiornamento viene eseguito da un client. Cliccare su "Installa" per iniziare la scompattazione. Rispondere "Sì" alla eventuale richiesta di sovrascrittura file già esistenti.

Anche per tutti gli altri moduli è importante NON modificare il percorso ma solo, se necessario, adeguare il drive (disco) di installazione che identifica il server.

**3.** Terminata la scompattazione dei file, per eseguire l'installazione vera e propria dei moduli Redditi, sinteticamente, occorre:

- eseguire il programma MASTER\_E.EXE (installazione di e/) dalla cartella temporanea in cui è stato scompattato il file **Master\_e\_272.exe**
- cliccare sul bottone "Installazione Procedure"
- inserire i dati appropriati per eseguire la vera installazione dei moduli Redditi

**ATTENZIONE:** a partire dalla release 02.07.02 (redditi anno 2007) l'installazione e il funzionamento dei moduli Redditi ha subito delle importanti innovazioni (archivi in formato SQL Server, eliminazione dei menù Windows sostituiti da una "Console Redditi", ecc.). Pertanto è assolutamente obbligatorio:

- **prima di utilizzare la nuova installazione** → leggere attentamente le note di installazione disponibili nel documento [Documentazione.chm](#) (dal menù ad albero di destra aprire le voci Installazione + Moduli Redditi)
- **prima di utilizzare le nuove procedure Redditi** (Delega F24, Calcolo imposte, ecc.) → leggere attentamente le [istruzioni in linea](#) attivabili con l'apposito bottone dal programma Console Redditi dopo l'installazione e dalle singole procedure

### **AVVISO PER INSTALLAZIONE IN RETE**

L'installazione come "postazione principale" **deve essere eseguita dal Server** e non dal Client. Non si può altresì eseguire la stessa in Terminal Server in modalità di Connessione Destop Remoto. La prima installazione va eseguita direttamente sul server.

### **2.4.2 Dichiarativi aziendali: moduli Redditi**

Il presente fix contiene aggiornamenti e/o nuovi moduli dei Redditi di e/studio. L'elenco completo è indicato nel capitolo "Elenco moduli Redditi disponibili" presente nel documento [E-Redditi\\_guida\\_2007.doc](#) disponibile con il fix. Per installare la parte di fix relativa ai **Redditi** di **e/studio** occorre:

1. **prelevare dal sito FTP Esa i files relativi ai moduli Redditi e copiarli in una cartella temporanea**
2. **scompattare tali files**
3. **eseguire l'installazione vera e propria**

Attualmente i moduli Redditi non rientrano tra i moduli gestiti dalla installazione **centralizzata** (cioè utilizzando la Console di e/). Pertanto la loro installazione può essere eseguita solo attraverso la installazione **locale** di seguito descritta.

**1.** Prelevare, dal sito FTP Esa [ESA@NET](#) - Area riservata – cartella "**Redditi**", i file relativi e copiarli in una cartella locale. Nel caso in cui sia disponibile l'eventuale cd-rom di aggiornamento (non sempre rilasciato), non è necessario scaricare dal sito tali file in quanto già disponibili sul cd stesso. I file da prelevare sono:

- **AnagUnica\_272.exe**
- **BancaDati\_272.exe**
- **BancaDatiEvol\_272.exe**
- **CompCondivisi\_272.exe**
- **ComponentiNET\_272.exe**
- **ComponentiNETCond\_272.exe**
- **ConsoleRedditi\_272.exe**
- **Dichiarativi\_SA\_272.exe**
- **F24\_272.exe**
- **InstProcedure\_272.exe**
- **Master\_e\_272.exe**
- **MSDE2000a\_272.exe**
- **Utenti\_272.exe**

I programmi relativi ai Software di Controllo sono contenuti nella sottocartella "Sw\_controlli".

**ATTENZIONE:** con questo fix non è disponibile l'aggiornamento tramite la procedura LiveUpdate (Aggiornamento da Internet). Nei prossimi giorni verrà inviato un notiziario tecnico dove verrà illustrato il funzionamento di tale procedura, il suo corretto utilizzo, e i casi in cui consigliamo di utilizzarlo.

**2.** Dopo averli copiati in locale in una cartella temporanea, assicurarsi che nessun utente stia eseguendo le procedure dei Redditi ed eseguire ogni singolo file con un doppio clic. La fase di scompattazione è la medesima per tutti i file. Qui, come esempio, si riporta quella relativa al file **F24\_272.exe**:



Alla richiesta della “Cartella di destinazione” specificare il percorso dove la parte Server del singolo modulo è stata installata facendo attenzione a modificare il disco di rete se l’aggiornamento viene eseguito da un client. Cliccare su “Installa” per iniziare la scompattazione. Rispondere “Sì” alla eventuale richiesta di sovrascrittura file già esistenti.

Anche per tutti gli altri moduli è importante NON modificare il percorso ma solo, se necessario, adeguare il drive (disco) di installazione che identifica il server.

**3.** Terminata la scompattazione dei file, per eseguire l’installazione vera e propria dei moduli Redditi, sinteticamente, occorre:

- eseguire il programma SETUP.EXE (installazione di Dichiarativi aziendali) dalla cartella temporanea in cui è stato scompattato il file **Dichiarativi\_SA\_272.exe**
- inserire la Chiave di attivazione
- eseguire il programma MASTER\_E.EXE (installazione di e/) dalla cartella temporanea in cui è stato scompattato il file **Master\_e\_272.exe**
- cliccare sul bottone “Installazione Procedure”
- inserire i dati appropriati per eseguire la vera installazione dei moduli Redditi
- reinserire la Chiave di attivazione

**ATTENZIONE:** a partire dalla release 02.07.02 (redditi anno 2007) l’installazione e il funzionamento dei moduli Redditi ha subito delle importanti innovazioni (archivi in formato SQL Server, eliminazione dei menù Windows sostituiti da una “Console Redditi”, ecc.). Pertanto è assolutamente obbligatorio:

- **prima di utilizzare la nuova installazione** → leggere attentamente le note di installazione disponibili nel documento [Dichiarativi\\_aziendali\\_SA.chm](#) (dal menù ad albero di destra aprire le voci Installazione + Moduli Redditi)
- **prima di utilizzare le nuove procedure Redditi** (Delega F24, Calcolo imposte, ecc.) → leggere attentamente le **istruzioni in linea** attivabili con l’apposito bottone dal programma Console Redditi dopo l’installazione e dalle singole procedure

#### **AVVISO PER INSTALLAZIONE IN RETE**

L’installazione come “postazione principale” **deve essere eseguita dal Server** e non dal Client. Non si può altresì eseguire la stessa in Terminal Server in modalità di Connessione Destop Remoto. La prima installazione va eseguita direttamente sul server.

### **2.4.3 Dichiarativi stand-alone: moduli Redditi**

Il presente fix contiene aggiornamenti e/o nuovi moduli dei Redditi di e/studio. L'elenco completo è indicato nel capitolo "Elenco moduli Redditi disponibili" presente nel documento **E-Redditi\_guida\_2007.doc** disponibile con il fix. Per installare la parte di fix relativa ai **Redditi** di **e/studio** occorre:

1. prelevare dal sito FTP Esa i files relativi ai moduli Redditi e copiarli in una cartella temporanea
2. scompattare tali files
3. eseguire l'installazione vera e propria

Attualmente i moduli Redditi non rientrano tra i moduli gestiti dalla installazione **centralizzata** (cioè utilizzando la Console di e/). Pertanto la loro installazione può essere eseguita solo attraverso la installazione **locale** di seguito descritta.

**1.** Prelevare, dal sito FTP Esa [ESA@NET](http://ESA@NET) - Area riservata – cartella "**Redditi**", i file relativi e copiarli in una cartella locale. Nel caso in cui sia disponibile l'eventuale cd-rom di aggiornamento (non sempre rilasciato), non è necessario scaricare dal sito tali file in quanto già disponibili sul cd stesso. I file da prelevare sono:

- **AnagUnica\_272.exe**
- **BancaDati\_272.exe**
- **BancaDatiEvol\_272.exe**
- **CalcoloImposte\_272.exe**
- **CompCondivisi\_272.exe**
- **ComponentiNET\_272.exe**
- **ComponentiNETCond\_272.exe**
- **ConsoleRedditi\_272.exe**
- **Dichiarativi\_SA\_272.exe**
- **F24\_272.exe**
- **InstProcedure\_272.exe**
- **Master\_e\_272.exe**
- **MSDE2000a\_272.exe**
- **TraOmni2006\_272.exe**
- **TuttOK\_272.exe**
- **Utenti\_272.exe**

I programmi relativi ai Software di Controllo sono contenuti nella sottocartella "Sw\_controlli".

**ATTENZIONE:** con questo fix non è disponibile l'aggiornamento tramite la procedura LiveUpdate (Aggiornamento da Internet). Nei prossimi giorni verrà inviato un notiziario tecnico dove verrà illustrato il funzionamento di tale procedura, il suo corretto utilizzo, e i casi in cui consigliamo di utilizzarlo.

**2.** Dopo averli copiati in locale in una cartella temporanea, assicurarsi che nessun utente stia eseguendo le procedure dei Redditi ed eseguire ogni singolo file con un doppio clic. La fase di scompattazione è la medesima per tutti i file. Qui, come esempio, si riporta quella relativa al file **F24\_272.exe**:



Alla richiesta della “Cartella di destinazione” specificare il percorso dove la parte Server del singolo modulo è stata installata facendo attenzione a modificare il disco di rete se l’aggiornamento viene eseguito da un client. Cliccare su “Installa” per iniziare la scompattazione. Rispondere “Sì” alla eventuale richiesta di sovrascrittura file già esistenti.

Anche per tutti gli altri moduli è importante NON modificare il percorso ma solo, se necessario, adeguare il drive (disco) di installazione che identifica il server.

**3.** Terminata la scompattazione dei file, per eseguire l’installazione vera e propria dei moduli Redditi, sinteticamente, occorre:

- eseguire il programma SETUP.EXE (installazione di Dichiarativi stand-alone) dalla cartella temporanea in cui è stato scompattato il file **Dichiarativi\_SA\_272.exe**
- inserire la Chiave di attivazione
- eseguire il programma MASTER\_E.EXE (installazione di e/) dalla cartella temporanea in cui è stato scompattato il file **Master\_e\_272.exe**
- cliccare sul bottone “Installazione Procedure”
- inserire i dati appropriati per eseguire la vera installazione dei moduli Redditi
- reinserire la Chiave di attivazione

**ATTENZIONE:** a partire dalla release 02.07.02 (redditi anno 2007) l’installazione e il funzionamento dei moduli Redditi ha subito delle importanti innovazioni (archivi in formato SQL Server, eliminazione dei menù Windows sostituiti da una “Console Redditi”, ecc.). Pertanto è assolutamente obbligatorio:

- **prima di utilizzare la nuova installazione** → leggere attentamente le note di installazione disponibili nel documento [Dichiarativi\\_aziendali\\_SA.chm](#) (dal menù ad albero di destra aprire le voci Installazione + Moduli Redditi)
- **prima di utilizzare le nuove procedure Redditi** (Delega F24, Calcolo imposte, ecc.) → leggere attentamente le **istruzioni in linea** attivabili con l’apposito bottone dal programma Console Redditi dopo l’installazione e dalle singole procedure

#### **AVVISO PER INSTALLAZIONE IN RETE**

L’installazione come “postazione principale” **deve essere eseguita dal Server** e non dal Client. Non si può altresì eseguire la stessa in Terminal Server in modalità di Connessione Destop Remoto. La prima installazione va eseguita direttamente sul server.

#### **2.4.4 e/studio: Gestione Pratiche**

Il presente fix contiene un aggiornamento del modulo “Gestione Pratiche”. L’installazione viene eseguita secondo le note standard di installazione del modulo. Maggiori dettagli sono comunque disponibili nel documento specifico “**Documentazione.chm**” al quale si rimanda. In questo contesto si rammenta solo che il file da prelevare dal sito FTP Esa [ESA@NET](#) – Area riservata – è:

- **Pratiche\_10.1\_272.exe**

Attualmente il modulo Gestione Pratiche non rientra tra i moduli gestiti dalla installazione **centralizzata** (cioè utilizzando la Console di e/). Pertanto la sua installazione può essere eseguita solo attraverso la installazione **locale**.

## 3 Contenuto del fix

---

Il presente fix contiene:

- **Nuove implementazioni**
  - **Modifiche a installazione e utilizzo Moduli Redditi**
- **Moduli Redditi 2007** per:
  - **e/studio**
  - **Dichiarativi stand-alone**
  - **Dichiarativi aziendali**
- **Aggiornamento documentazione**

### 3.1 Nuove implementazioni

Di seguito il dettaglio delle nuove implementazioni rilasciate con il presente fix.

#### 3.1.1 Modifiche a installazione e utilizzo Moduli Redditi

A partire dalla presente release (redditi anno 2007) sono disponibili diverse novità relative alla installazione e all'utilizzo dei Moduli Redditi. Nello specifico:

- **Base dati su SQL Server:** a partire dall'anno 2007 gli archivi dei Moduli Redditi saranno mano a mano trasformati in formato SQL Server uniformandosi così a quelli di e/. Durante l'installazione sarà possibile indicare se utilizzare la stessa istanza di e/ oppure crearne una specifica per i Redditi. In quest'ultimo caso la nuova istanza verrà creata con MSDE 2000 SP3. La trasformazione avverrà gradualmente: questo significa che ci sarà una situazione "mista" (con archivi SQL Server, Btrieve e Access) fino a quando tutto il processo non sarà completato. In ogni caso la gestione degli accessi ai vari tipi di database sarà trasparente per l'utente.
- **Procedura di installazione modificata:** la procedura di installazione dei Moduli Redditi è stata modificata nella prima parte nella quale è stata inserita una richiesta per l'utilizzo o meno dell'istanza SQL Server di e/ per i nuovi archivi dei Moduli Redditi (vedi punto precedente). Inoltre l'installazione come "postazione principale" ora deve essere eseguita solo dal Server e non dal Client. Infine viene installato un nuovo modulo per la gestione della "Console Redditi" (vedi punto successivo)
- **Nuova procedura "Console Redditi":** sono stati eliminati i menù di Windows suddivisi per anno sostituiti da una nuova procedura denominata "Console Redditi" che permette di gestire, raggruppate per anno, tutte le procedure installate su di un disco. Si tratta di una sorta di menù principale che consente di accedere a qualsiasi procedura fiscale, all'Anagrafica Unica, alla Banca Dati e alla Gestione Utenti. Il programma è caratterizzato da una gestione multifinestra che permette di poter tenere aperte contemporaneamente più procedure oppure tutti gli anni per una stessa procedura. Infine fornisce un dettaglio delle maschere aperte dall'utente per ciascun modulo, consentendo lo spostamento con un semplice click del mouse, sulla maschera desiderata. E' comunque possibile mantenere i Menù nel formato precedente indicando la scelta nella Gestione Utenti
- **Modifiche a Anagrafica Unica:** la vecchia Anagrafica Unica non viene più utilizzata. Viene utilizzata una nuova Anagrafica Unica che è parte integrante di ogni Procedura: viene installata automaticamente e il suo utilizzo è obbligatorio. Infatti nelle Procedure fiscali 2007 i dati anagrafici non sono editabili ma sono visualizzati in base ai dati presenti nell'Anagrafica Unica. I dati saranno editabili solo nel 730, 770 e ISEE. Chi desidera modificare/inserire i dati anagrafici direttamente nelle procedure fiscali può indicare la scelta nella tabella Parametri delle Procedure fiscali

**ATTENZIONE:** a fronte delle novità sopra indicate è importante quindi:

- **prima di utilizzare la nuova installazione** → leggere attentamente le note di installazione disponibili nel documento [Documentazione.chm](#) (dal menù ad albero di destra aprire le voci Installazione + Moduli Redditi)
- **prima di utilizzare le nuove procedure Redditi** (Delega F24, Calcolo imposte, ecc.) → leggere attentamente le [istruzioni in linea](#) attivabili con l'apposito bottone dal programma Console Redditi dopo l'installazione e dalle singole procedure

### 3.2 Moduli Redditi per 2007

La presente release contiene:

Modulo Redditi 2007	Release	Stato	File su FTP
<b>Installazione Procedure (redditi)</b>	3.5.1	Aggiornamento	InstProcedure_272.exe
<b>Console Redditi</b>	2.8	Nuovo modulo	ConsoleRedditi_272.exe
<b>Componenti condivisi</b>	7.4.1	Aggiornamento	CompCondivisi_272.exe
<b>Componenti NET</b>	3.1	Nuovo modulo	ComponentiNET_272.exe
<b>Componenti NET condivisi</b>	1.4	Nuovo modulo	ComponentiNETCond_272.exe
<b>MSDE 2000a</b>	-----	Nuovo modulo	MSDE2000a_272.exe
<b>Banca Dati</b>	7.0	Aggiornamento	BancaDati_272.exe
<b>Banca Dati Evolution</b>	2.3	Nuovo modulo	BancaDatiEvol_272.exe
<b>Gestione Utenti</b>	2.2	Aggiornamento	Utenti_272.exe
<b>Anagrafica Unica</b>	2.4	Nuova versione	AnagUnica_272.exe
<b>F24-F23 e Comunicazione Iva</b>	10.0	Nuova versione	F24_272.exe
Dichiarazione IVA annuale		Non disponibile	
Unico SC		Non disponibile	
Unico PF		Non disponibile	
Unico SP		Non disponibile	
730		Non disponibile	
ICI		Non disponibile	
<b>Estimi</b>	-----	Idem master 02.07	
I.S.E.E.		Non disponibile	
Studi di Settore		Non disponibile	
GE.RI.CO. Interattivo		Non disponibile	
GE.RI.CO. Annotazione separata		Non disponibile	
770		Non disponibile	
<b>Calcolo imposte</b>	1.0.1	Nuova versione	CalcoloImposte_272.exe
Import da file telematico in 730-2006		Non disponibile	
Import da file telematico in Unico PF-2006		Non disponibile	
Import da file telematico in Unico SC-2006		Non disponibile	
Import da file telematico in Unico SP-2006		Non disponibile	
<b>Trasferimento da Unico-730-770 2006 in Anagrafica Unica</b>	1.1	Nuova versione	TraOmni2006_272.exe
<b>TuttOK (solo aggiornamento)</b>	1.4.1	Aggiornamento	TuttOK_272.exe
<b>Gestione Pratiche</b>	10.1	Aggiornamento	Pratiche_10.1_272.exe
<b>Antiriciclaggio</b>		Idem master 02.07	
<b>Installazione e/ - e/studio</b>	02.07.02	Aggiornamento	Master_e_272.exe
<b>Installazione Dichiarativi aziendali / Dichiarativi stand-alone</b>	02.07.02	Aggiornamento	Dichiarativi_SA_272.exe

Software di controllo	Stato	File su FTP
<b>Software di controllo 2006 Rel 1.4.3</b>	Idem master 02.07	
<b>Studi di Settore/Parametri 2006 secondo Invio</b>	Idem master 02.07	
<b>Comunicazione dichiarazione d'intento Rel 1.0.0</b>	Idem master 02.07	
<b>Stampati fiscali Rel 1.2.4</b>	Idem master 02.07	
<b>Software di controllo F24 rel. 1.1.5</b>	Aggiornamento	Controlli_F24_115.exe
<b>Java Rel 1.3.1_13</b>	Idem master 02.07	
<b>Entratel Rel 4.1.6</b>	Aggiornamento	Entratel416.exe + *.r00 + *.r01

+ \*.r02

---

<b>Preavvisi Telematici 2005 Rel 1.2.0</b>	Idem master 02.07
<b>Creazione flussi intermediari F24 Rel. 1.1.2</b>	Idem master 02.07

---

Per l'attivazione dei diversi Moduli Redditi, dopo aver eseguito la loro installazione, è necessario inserire la nuova chiave di attivazione. Maggiori dettagli nel documento "Documentazione.chm" allegato ai diversi rilasci.

### 3.3 Aggiornamento documentazione

Insieme al fix è disponibile anche la seguente documentazione:

- **Documentazione.chm/pdf** = Fornisce tutte le istruzioni operative per la corretta installazione dei Moduli Redditi relativi ad e/aziendale ed e/studio. *Sono state modificate alcune parti relative alla nuova modalità di installazione dei Redditi (installazione di SQL Server per i nuovi archivi)*. Questo file sostituisce quello distribuito con il master 02.07
- **Dichiarativi\_aziendali\_SA.chm** = Fornisce tutte le istruzioni operative per la corretta installazione dei Moduli Redditi relativi ai prodotti "Dichiarativi aziendali" e "Dichiarativi stand-alone". *Sono state modificate alcune parti relative alla nuova modalità di installazione dei Redditi (installazione di SQL Server per i nuovi archivi)*. Questo file sostituisce quello distribuito con il master 02.07 (cambia anche di nome: "Dichiarativi\_aziendali\_SA.chm" rispetto a "Dichiarativi\_aziendali.chm")
- **E-Redditi\_guida\_2007.doc** = Fornisce le informazioni sull'utilizzo dei moduli Redditi di e/studio per l'anno 2007. *Sono state inserite le note relative ai moduli Redditi rilasciati (vedi elenco al capitolo [Moduli Redditi per 2007](#))*.
- **E-Redditi\_trasferimenti\_2007.doc** = Fornisce le note operative relative ai trasferimenti dalla Contabilità di e/aziendale - e/studio verso i moduli dei Redditi e viceversa per l'anno 2007. *Sono state inserite le note relative ai moduli Redditi rilasciati (vedi elenco al capitolo [Moduli Redditi per 2007](#))*.